Mountain Bikers FOUNDATION

Rapport d'Activités MBF 2021

Rétrospectives photos 2017-2021

2017—Bureau et salariés MBF

2017—Tournage Trail Bud

2018-AG Vosges

2019-AG Var Boulouris

Agir Communiquer Préserver Rouler

dies

2019-Tournage clip cohabitation VTT&Cheval avec Isère Cheval Vert

2020—Signature convention nationale avec la Fédération Nationale des Chasseurs à Saint-Malo

2020-Bureau et salariés MBF

Bilan 2017-2021– Structurer pour faire face aux défis actuels et à venir

Alors que son mandat à la présidence de la Mountain Bikers Foundation arrivera à son terme le 27 novembre 2021, le président Raymond Cheminal revient sur les 4 années écoulées.

Pour commencer, les 2 dernières années ont été mouvementées à la MBF ?

Raymond Cheminal : En effet, début 2020 notre équipe de permanents a été renouvelée intégralement. Nos nouveaux salariés ont du se mettre dans le bain très rapidement d'autant plus que 1 mois après leur arrivée, le France se retrouvait confinée. Pas la meilleure manière de commencer un nouveau travail.

Néanmoins, tous ensemble, élus, salariés et bénévoles de la MBF nous avons fait face à cette pandémie (qui je l'espère se dirige vers sa conclusion).

En faisant à la fois preuve de rigueur et d'inventivité, tout en continuant du mieux possible et dans le respect des règles sanitaires nos missions statutaires, nous avons passé le gros de la crise de manière plutôt sereine.

Il nous reste à voir les conséquences qu'aura cette crise Covid sur la pratique VTT. Si l'industrie du cycle a fait des chiffres records, l'accès aux espaces naturels fait l'objet de multiples débats autant au niveau des acteurs institutionnels qu'à l'échelle des usagers desdits espaces.

Raymond Cheminal

Président de la Mountain Bikers Foundation

La MBF devra rester attentive à défendre le VTT et que notre pratique ne soit pas une variable d'ajustement des politiques de gestion des espaces naturels.

Quels sont les dossiers majeurs que vous retiendrez de ce mandat ? Vos points de satisfaction ?

R.C : Tout d'abord le renforcement de notre assise financière. Ce n'est pas forcément le sujet le plus attractif mais le travail qui a été effectué dessus nous permet de nous projeter et d'envisager des projets de plus grandes envergures. Cela nous a permis de tenir la crise Covid et de ne pas fermer boutique comme malheureusement trop de structures.

La diversification de nos sources de financements par exemple avec un focus mis sur notre boutique en ligne a aussi permis de renforcer notre équipe permanente.

Agir Communiquer Préserver Rouler

En complément de nos 2 salariés, nous avons pu offrir des opportunités d'alternance, de service civique et de stages à plusieurs jeunes. C'est un point important pour moi, car la formation de notre jeunesse est dans mon ADN. Si les voyants se maintiennent au vert, il pourrait être envisageable d'ouvrir un 3ème poste pérenne.

Dans cette optique de structuration de la MBF, nous avons continué notre effort de maillage bénévole du territoire français.

De 5 antennes en 2018 nous en sommes maintenant à 13. Nous avons aussi créé le format de Relais. Ainsi chaque bénévole MBF peut trouver une formule adaptée pour son engagement.

Nos actions continuent à tous les niveaux mais comme dit précédemment nous sentons bien que de plus en plus de sujets se jouent à l'échelle nationale.

Il me parait donc essentiel que nous investissions le volet politique, sans parti pris mais avec la volonté de défendre nos intérêts.

En ce sens, nous avons initié des rapprochements avec les acteurs de l'environnement et des sports de nature comme l'Office Français de la Biodiversité ou la Fédération Nationale des Chasseurs. Nous avons aussi été dans les initiateurs de l'Alliance des Sports et Loisirs de Nature en tant que membres fondateurs.

Les élections présidentielles et législatives arrivant sous peu, ce volet politique ne sera que plus d'actualités pour que les candidats s'expriment sur leur vision de l'Homme dans la nature.

Enfin, nos adhérents 2022 pourront s'assurer pour leur saison sportive auprès de notre partenaire ANCEF. Une bonne nouvelle car c'était une demande de longue date de nos bénévoles.

Des regrets sur ce mandat ?

R.C : Mon regret majeur est sur la stagnation du nombre de nos soutiens.

Agir Communiquer Préserver Rouler

2/3 de notre budget repose sur les donations de particuliers et d'entreprises, nous garantissant une indépendance des subventions publiques.

Il est donc important que la communauté VTT se mobilise pour nous soutenir, qu'elle se sente concerner par les problématiques que nous rencontrons sur certains territoires. Les soucis du voisin peuvent être les vôtres demain.

J'entends souvent des critiques sur le fait que la MBF ne fait pas ceci ou cela alors que d'autres activités comme la chasse y arrivent. Je laisserai chacun comparer l'organisation et l'entraide des chasseurs dans la défense de leurs loisirs par rapport à celle de la communauté VTT française.

Nous sommes a minima 4.5 millions de pratiquants réguliers (1 million pour les chasseurs) et nous peinons à trouver des bénévoles à certains endroits pour représenter la pratique VTT. La chaise vide finit toujours par être prise par quelqu'un.

Si nous parlons comptabilité, 1000 soutiens permettent de recruter 1 salarié à l'année. Chaque soutien compte donc !

Néanmoins, j'observe que depuis deux-trois ans les marques du cycle commencent à se rendre compte que si la pratique du VTT est de plus en plus restreinte par les autorités publiques c'est le marché économique, pour l'instant très positif, qui sera impacté. Elles perdront de l'argent.

Ainsi depuis 2018 plusieurs marques nous ont rejoints comme mécènes.

Cela va dans le bon sens.

Pour conclure, je tiendrais le message suivant. Si vous souhaitez défendre l'accès à nos espaces naturels dans une optique durable et responsable, notre porte est toujours ouverte, que vous soyez un particulier ou un club, une marque de vélo ou même une entreprise sans lien direct avec notre sport.

Vous êtes les bienvenus.

#EnsembleNousSommesPlusForts

Rétrospectives 2021

23 novembre 2020

Assemblée Générale MBF 2020

Une Assemblée spéciale, marquée par le Covid et qui se tient pour la première fois depuis la création de l'association en distanciel.

24 novembre 2020

Tribune : Pour la santé de tous, limitons les contacts plutôt que les sorties

Avec 15 autres signataires multi -activités, la MBF demande la levée de la limitation du kilomètre pour le motif d'activités physiques.

16 mars

1er Bilan LandShare

Premier débriefing entre partenaires de l'utilisation de l'application LandShare en Isère. Un bilan globalement positif malgré le Covid. A poursuivre.

15 avril

Création de l'Alliance SNL

La MBF participe en tant que membre fondateur à la création de l'Alliance des Sports et Loisirs de Nature en compagnie de 5 fédérations d'usagers de la nature. L'objectif : favoriser les échanges entre acteurs et formuler des demandes conjointes envers les élus français.

ASLN
l'Alliance des Sports et Loisirs de Nature

Agir Communiquer Préserver Rouler

6 mai

L'Alliance SNL reçue à l'Elysée

L'alliance rencontre le Président de la République Emmanuel Macron pour lui présenter ses objectifs et ses missions

15 juin

Expérience MBF / UTMB à Chamonix

Etude d'impact des sports de nature (marche, VTT…) réalisée par la MBF et l'association UTMB à Chamonix

25 juin

Résultats TCOYT

Encore 2 titres pour la France cette année au challenge européen Take Care Of Your trails (« Prenez soin de vos sentiers ») grâce au prix de « l'équipe la plus mémorable » pour Shape'N'Ride Bagnols et le prix de « meilleur défenseur des sentiers » pour Ludovic Lechner.

13 juillet

Annonce de la fin du VTT dans les Calanques

A cette date, le Parc des Calanques statut sur la mise en place d'un arrêté très restrictif sur la pratique du vélo dans le Parc à compter du 1er novembre. Décision qui fera l'objet d'un recours contentieux de la part de la MBF. L'affaire est entre les mains de la justice.

Agir Communiquer Préserver Rouler

1 au 5 septembre

Lancement EnDurable

Lancement officiel du projet Endurable à l'occasion du Pyrénées Bike Festival, avec notamment la labellisation de l'évènement.

6 septembre

Coup de gueule du Président

Contre la stigmatisation du VTT et de ses pratiquants.es. Nous ne sommes pas des sauvages, des consommateurs de nature.

9 septembre

Congrès Mondial de la Nature

A l'invitation de l'Office Français de la Biodiversité, nous étions à Marseille pour le Congrès IUCN afin d'échanger sur la relation sports de nature et environnement

23 septembre

Communiqué—Pièges dans la nature, à quand la fin ?

Constat amer de la MBF suite à l'accident tragique d'un jeune VTTiste dans les Vosges et plus globalement sur la stigmatisation de notre pratique par de nombreux acteurs.

30 septembre

Assises de la randonnée

La MBF était présente à Gréoux les Bains pour parler prévention et cohabitation dans les espaces naturels aux agents des collectivités territoriales.

Le Bureau 2021

Raymond Cheminal

Président

Thierry Jalbaud

Vice-Président

Julien Rebuffet

Trésorier

Gilles Da Silva

Secrétaire

Le Conseil d'Administration 2021

Représentants	Noms
Particuliers	Cyrille Gauthier
Particuliers	Gilles Da Silva
Particuliers	Ludovic Lechner
Antennes et Relais	Arnaud Masson
Antennes et Relais	Yvan Grasso
Mouvement associatif VTT	Raymond Cheminal
Mouvement associatif VTT	Emmanuelle Gauzy-Glo
Commissions	Pierre Depaillet
Commissions	Loïc Charrière
Industrie VTT	Philippe Esquirol pour DT Swiss
Industrie VTT	Fredéric Glo pour Tribe Sport Group
Fondateurs (MCF)	Julien Rebuffet
Fondateurs (MCF)	Thierry Jalbaud

Les Ressources Humaines

Au 30 septembre 2021, Cathy Naveaux et Fabien Jhistarry opèrent comme coordinateurs nationaux de l'association.

D'octobre 2020 à aout 2021, la MBF a accueilli Estelle Magnan en alternance pour qu'elle finalise son Master Equipement, Protection et Gestion des Milieux de Montagne et travaille sur l'aspect des interactions environnementales entre sports de nature et milieux.

Durant deux mois à partir d'avril 2021, Enzo Crespo a renforcé l'équipe MBF en stage pour promouvoir les outils numériques de gestion et d'analyse des sports de nature (Outdoor Vision, Suricate, IGN Collaboratif).

Enfin, pour accompagner la dynamique VTT sur le bassin isérois, Elie Garagnon a rejoint la MBF depuis le 1er septembre 2021 pour apporter son aide et aller rencontrer les initiatives VTT iséroises.

Il semble aussi important de signaler ici que l'action bénévole de l'ensemble de la communauté et de nos membres agissant au quotidien sur le terrain et lors de réunions aux 4 coins de la France, ainsi que celle du conseil d'administration, est évidemment la courroie indispensable du bon fonctionnement de notre association, pour venir en soutien de l'équipe salariée.

Nous tenons à remercier également Marc Bayod, mascotte de l'association, qui vient compléter l'équipe bénévolement un jour par semaine, sur la gestion administrative des adhésions et la partie facturation.

La MBF dans les instances

Liberté • Égalité • Fraternité
RÉPUBLIQUE FRANÇAISE
MINISTÈRE DES SPORTS

Animateur Groupe Prévention Montagne VTT Eté

UNION SPORT & CYCLE

Membre

IMBA MEMBER

Membre

ENOS
European Network of Outdoor Sports

Membre

ASLN
l'Alliance des Sports et Loisirs de Nature

Membre fondateur

AG

IR

Sentinelles

Seule la MBF assure à ce jour la représentation des vététistes partout où la question de l'accès au VTT est en balance.

Sans cette présence de la MBF, les décisions sont souvent prises, sans concertation des vététistes, par d'autres acteurs de la nature.

Nombre de nos dossiers "Sentinelles" nous parviennent suite à ces décisions. Pour être plus forts nous devons être plus nombreux afin d'anticiper ces rendez-vous décisionnaires sur nos territoires et faire entendre notre voix : agir plutôt que réagir !

En 2021, nous avons traité une trentaine de signalements Sentinelle à hauteur nationale (principalement dans l'Est de la France), sans compter les diverses alertes remontées à nos antennes et relais. La majeure partie de ces signalements relevait de la découverte de pièges ou de problématiques avec l'Office National des Forêts.

Certains dossiers nous ont demandé d'aller au-delà de la simple transmission d'informations ou du dialogue en devant recourir à l'écriture de recours. **La MBF a procédé a 10 recours en 2021** (5 gracieux et 5 contentieux).

L'association est également dans l'attente du verdict de la justice sur 3 dossiers (Calanques, Mercantour et Bitschwiller).

Grâce au soutien généreux de bénévoles ayant des compétences juridiques, nous arrivons à limiter le coût financier de ces procédures. Néanmoins pour bien comprendre l'importance du soutien absolument nécessaire de la communauté VTT française, il convient de montrer que sans cette aide interne, en 2021 la MBF aurait du engager au minimum **10 000€ de frais juridiques**…

Une somme qui pourrait servir à bien des projets VTT plus positifs et rassembleurs…

En parallèle de ce suivi juridique, la MBF reste présente auprès des autres usagers des espaces naturels toujours dans une optique d'ouverture et de concertation : travaux autour de la signalétique pastorale en AURA, présences à des CDESI...

La cartographie et les sciences en renfort !

A la MBF, nous avons toujours la volonté de rationaliser les faits, de pouvoir discuter avec des éléments concrets entre les mains afin de sortir de l'émotion ou des positions de posture.

Ce travail est amorcé depuis plusieurs années dans diverses thématiques mais l'apport d'Estelle Magnan cette année a permis une grande avancée sur l'aspect scientifique tant sur le terrain avec l'expérimentation d'un protocole d'analyses des passages sur sentier en collaboration avec l'UTMB que sur le papier avec la réalisation d'un état de l'art des connaissances autour des sports de nature.

Ce travail couplé à l'usage renforcé de logiciels de cartographie a pour optique de renforcer la précision et la rigueur de nos propos tant auprès des institutions publiques que de la société civile par la réalisation de fiches synthétiques.

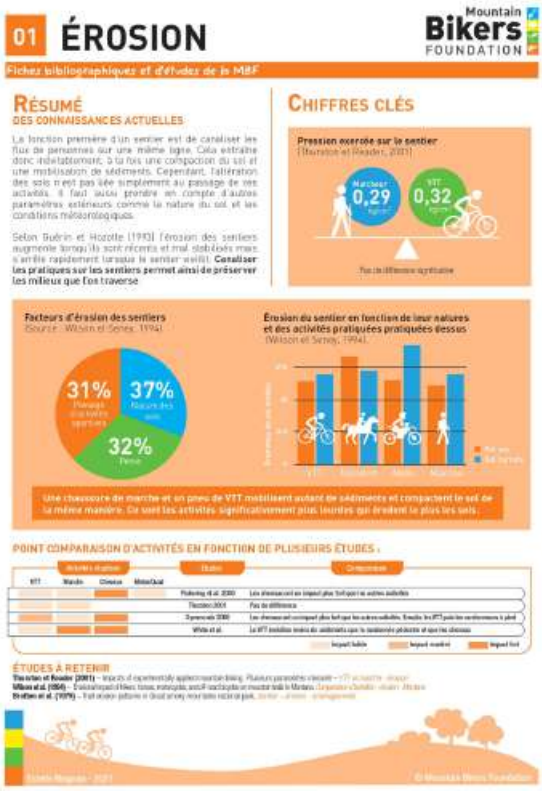

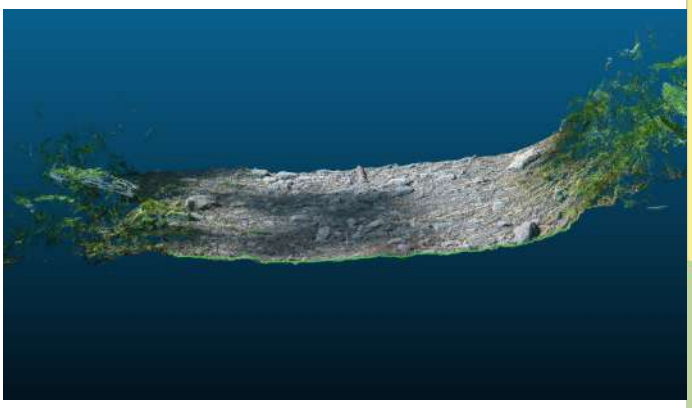

#ZéroMort

Les actions de 2021

Début 2021 : 1er bilan de la campagne #ZéroMort avec promotion de 2 objets efficaces, la sonnette TimberBell et le maillot fluo hiver, pour être entendu et vu.

Septembre : Salon Un Dimanche en Nature à l'invitation de la fédération Départementale des Chasseurs de l'Isère pour mettre en avant nos actions tests de cohabitation en Isère

A venir

Octobre : Lancement de la phase de test de l'application LandShare en Savoie sur le secteur des Bauges

Novembre : rendez-vous prévu prochainement avec les chasseurs du Var pour leur présenter LandShare

L'application Landshare est maintenant largement développée en Isère.

LandShare en Isère en 2020-2021 c'est (source FDCI) :

-631 chefs de battue connectés à Protect Hunt

-120 Détenteurs ACCA & chasses privées ont utilisé Protect Hunt sur 120 communes

-1733 Battues ont été déclarées (1 à 63 battues par détenteur)

-2h50 de durée moyenne quotidienne

-8 % des surfaces communales impactées en moyenne quotidienne

-10800 téléchargements "LandShare" sur Android

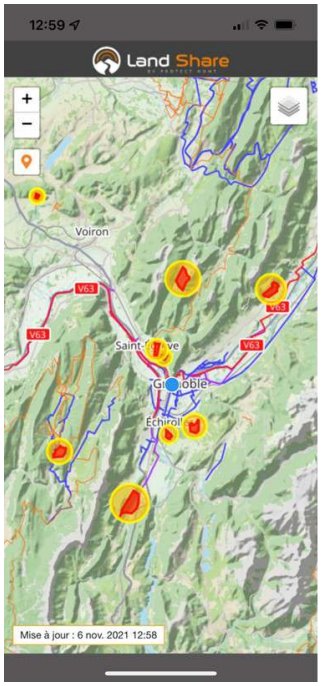

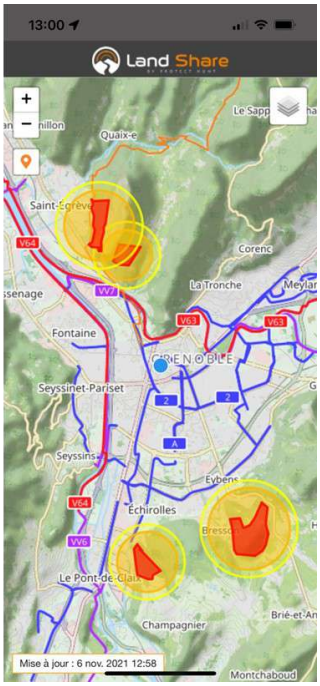

Prospectives

Force est de constater qu'en cette fin d'année 2021 les accidents de chasse se multiplient et que le sujet chasse mobilise médias et candidats à l'élection présidentielle. MBF ne se contentera pas de petites phrases et nous comptons bien faire valoir notre position de partenaire pour remettre sur le tapis les actions indispensables à une cohabition sécure.

Pour autant nous ne hurlerons pas avec les loups, notre position reste la même: la chasse est présente en nature et nous devons faire avec. Notre rôle n'est pas de demander des interdictions, en effet après « pas de chasse le dimanche » les ultras de la nature ne manqueront pas de passer à l'étape suivante: pas de VTT le dimanche !

Pierre Depaillet—Commission #ZéroMort

Commu

uniquer

La MBF sur tous les fronts

La MBF s'attache à défendre et à valoriser une pratique durable et responsable de la pratique VTT à travers de maximum de canaux de communication.

Le canal politique

En 2021, la MBF par la voix de son Bureau national et de ses antennes pour le tissu local a continué son travail de promotion de l'institution auprès de la classe politique française et de ses institutions. Cela s'est traduit par 3 axes :

- Un axe d'alerte avec la rédaction seul ou en collaboration de plusieurs communiqués envers la représentation nationale, notamment sur le sujet des pièges ou des restrictions sanitaires Covid.
- Un axe de promotion en allant présenter nos projets et solutions devant d'autres associations (AG de la Fédération des Associations des Résidents de Stations de Montagne en août…), aux élus et agents de l'Etat (via le congrès Mondial de la Nature, Idealco et les Assises de la Randonnée…) ou encore des entreprises privés tel que RockRider ou ProBikeShop
- Un axe technique en participant comme intervenant à des formations de futures professions de sports de nature (à travers les CREPS, l'Institut de Formation du Vélo…)

Le canal médiatique

La MBF a été sollicitée en 2021 par les médias à de nombreuses reprises, en particulier sur le sujet des pièges. Si l'association n'a jamais refusé de répondre, elle a toujours essayé d'ouvrir plus largement la question, de ne pas être dans le buzz :

- A la télévision avec des reportages sur M6, France 2…
- Dans la presse écrite nationale et régionale
- Sur internet avec des web-émissions telles que BikeLive, VTT Plaisir…

De son côté, le magazine Vélo Tout Terrain continue de nous offrir une rubrique mensuelle pour exposer nos tutoriels et nos portraits de bénévoles et partenaires.

Depuis cette année, le magazine E-Blue Ride nous met à disposition une double page pour traiter du VTTAE.

Nous les remercions encore pour leur soutien.

Les réseaux sociaux

Notre communauté digitale continue de grandir sur les médias sociaux :

- 14500 abonnés sur Facebook (13600 en 2020)
- 2700 abonnés sur Instagram (2300 en 2020)
- 1540 abonnés sur YouTube (1440 en 2020) avec un total cumulé de plus de 252000 vues (217000 en 2020)
- 1000 abonnés sur Twitter
- La web-émission Ravitalk par ProBikeShop « Le vélo face au grand défi environnemental » à laquelle la MBF a participé a dépassé les 135000 vues sur Facebook

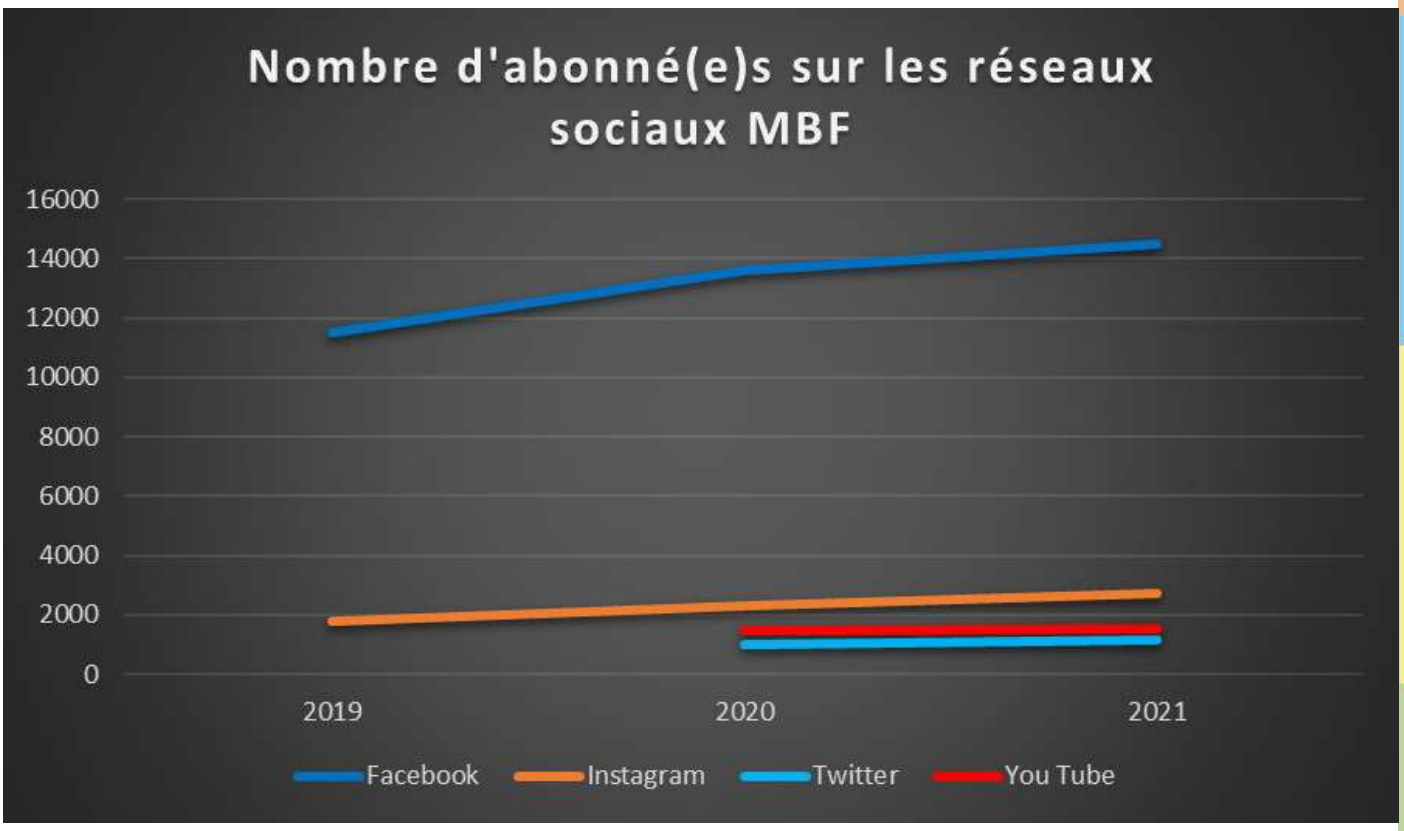

PRESE

ERVER
ROC D'AZUR
POINT DE COLLECTE
À 500 m
prodalu

Du râteau au smartphone

19 chantiers réalisés dans la France entière dans

Your Trails 2021 !!!

Et bien d'autres tout au long de

le cadre du Take Care Of

l'année !

Du râteau au smartphone

Doublé français !

Specialized Europe a récompensé 2 vainqueurs français à travers son programme soil Searching. Après 2020, c'est un nouveau doublé européen pour la MBF grâce à Ludovic Lechner (défenseur des sentiers homme) et le club Shape'N'Ride Bagnols (projet le plus inclusif) !

Des filets et des audits.

En plus des chantiers d'entretien de sentiers, les Brigades Vertes MBF étaient présentes sur le terrain pour des opérations de ramassage de déchets comme sur le Roc d'Azur avec la pose de leurs désormais célèbres filets.

Nos bénévoles de terrain étaient aussi visibles sur états des lieux d'évènements sportifs tel que le Pyrénées Bike Festival qui a obtenu notre label EnDurable cette année.

DEVENEZ ACTEURS DE VOTRE PRATIQUE ! SOYEZ CONTRIBUTEUR MBF !

En plus de la pelle et la pioche, il existe d'autres moyens pour s'engager et contribuer à la préservation de ses parcours préférés. La MBF met en avant 3 façons concrète d'y contribuer en intégrant des applications à vos sorties. A vos choix !

- **Solution N°1: Tous sentinelles des sports de nature avec Suricate !**

Un arbre en travers, un panneau défectueux, une décharge sauvage, un conflit avec un propriétaire ou même un piège … Avec le site web ou l'application mobile Suricate, vous pouvez signaler en quelques clics et en temps réel, tous les problèmes que vous pouvez constater lors de vos sortie VTT. Une fois le signalement envoyé, il sera traité à l'échelle de votre département et vous serez tenus au courant de chaque étape du traitement de votre remontée. Une méthode rapide et efficace pour sauvegarder la qualité de vos itinéraires.

- **Solution n°2: Une meilleure connaissance de la fréquentation réelle des espaces naturel grâce à Outdoorvision.fr**

Outdoor vision est un outil développé par le Pôle Ressources National des Sports de Nature, permettant aux territoires de visualiser sous forme de Heat map améliorées les flux générés par les outils numériques les plus populaires comme Suntoo, Garmin,…. Concrètement, ces informations collectées de manière anonyme permettront d'optimiser l'aménagement des sites via le balisage, les équipements, la sécurité … Mais aussi d'objectiver la réalité des problèmes en cas de conflit d'usage par exemple. Un moyen facile et utile pour la prise en compte et la reconnaissance de notre pratique dans les politiques territoriales !

- **Solution n°3: Participez a la mise à jour des fonds de carte IGN, grâce au Groupe de signalement MBF !**

Le fond de carte IGN top 25 est la référence incontestée pour la qualité de son fond de carte et les nombreuses informations qu'il comporte, mais sa mise à jour n'est plus aussi exhaustive que par le passé. C'est pourquoi nous vous offrons la possibilité de devenir membre du groupe de Signalement MBF permettant de faire remonter tous les sentiers que vous empruntez et qui n'apparaissent pas sur le fond carte IGN Top25. Ainsi, vous contribuez concrètement à la reconnaissance de leur existence et donc à leur pérennité.

ROU
MATRA
Mountain
akers
INDATION

ULER

Endurable

Pour un développement durable et responsable de l'Enduro sur le territoire et les évènements.

Cette année, a vu le lancement du guide Endurable afin de fournir les clés pour organiser la pratique du VTT Enduro de manière durable et responsable. Afin d'accompagner les porteurs de projet (pratiquant, association, club, collectivité, gestionnaire…) dans leurs démarches, nous avons réalisé un guide permettant de partager l'ensemble des bonnes pratiques à mettre en œuvre à travers le concept EnDurable : gestion des sentiers et de la cohabitation, signalétique positive, organisation d'évènements, équipement et cadre juridique…

Les labellisations des premiers évènements Enduro ayant une approche durable et responsable ont eu lieu en 2021 : Enduro World Serie de Loudenvielle et Trophées des Alpes (St Nizier, Chamrousse, Les 7 Laux, Oz en Oisans, …).

En parallèle, des territoires (Vosges, Tarentaise, ...) ont commencé à déployer de la signalétique positive mettant en avant la cohabitation, le bon sens et la vigilance à appliquer sur les sentiers partagés.

Endurable

Pour un développement durable et responsable de l'Enduro

By Mountain Bikers Foundation

EnDurable, ce n'est que le début ! Ca continue en 2022 !

- Labellisation de site de pratique EnDurable, notamment le Beaufortain, avec la demande de la communauté de communes Arlysère
- Poursuite du déploiement dans les territoires de la signalétiques (Var-Esterel, Vosges, Pyrénées, Millau, …)
- Suivi des évènements labellisés en 2021 (Trophée des Alpes, Pyrénées Bike Festival)
- Etudes des demandes d'aménagements et de labellisations (MBRace, Portes du Soleil, …)

ANTENNES

S & RELAIS

Antenne Massif des Vosges

Réalisations 2021 :

- 10 opérations d'entretien des sentiers avec un total de 100 participations bénévoles (65 personnes uniques environ) pour un total de 350 heures de travail et environ 70 kilomètres de sentiers travaillés
- 1 formation à l'entretien des sentiers en mars à destination de 10 bénévoles
- Travaux avec le PnrBv sur une charte VTT (environ 35 heures)
- Appui aux pratiquants sur les pièges (25 heures)
- Appui aux pratiquants sur les verbalisations et les droits (30 heures)
- Participation à des concertations et autres réunions publiques en lien avec le développement du VTT (20 heures)

Référents : Arnaud Masson & Ludovic Lechner

Projets 2022 :

- 7 opérations d'entretien des sentiers, 1 par département que compte le massif
- 2 formations « Droits et devoirs »
- Développement des itinéraires Endurable avec Trail Sheperd Saverne
- Développement d'un partenariat conventionné avec la Fédération du Club Vosgien

Antenne Var-Esterel

Réalisations 2021 :

- Participation à la construction du schéma d'accueil de l'Estérel (groupes de travail , courriers, rencontres élus, animation/information du réseau)
- Accompagnement à la construction de spots EnDurable (relais d'informations, visioconférence, contacts divers) sur Mandelieu et La Roquebrussane
- Take Care Of Your Trails; plusieurs chantiers dont Roquebrune sur Argens et Bagnols en Forêt qui avec l'association Shape n'Ride a remporté le prix de l'équipe la plus inclusive
- Recrutement et organisation des équipes des bénévoles (environ 25) pour le Roc d'Azur 2021 (Equipes filets, Equipes Parcours, bénévoles pour le stand)
- Lancement du Concept des MeetRide, pour un démarrage le 7 novembre 2021 avec une quarantaine de participants adhérents ou sympathisants MBF, premier événement co-organisé par les clubs H24 Vélovar/ Roq N'roull VTT Band et l'antenne, parcours sur Roquebrune sur Argens.
- Accompagnement du club VTT BSL (06) dans une résolution de conflit avec une collectivité
- Rapprochement de l'antenne avec la fédération départementale de chasse pour la mise en place d'une expérimentation #zéromort dans le var (en cours)
- Prise de contact avec la société TOYOTA (groupe JPV) pour un partenariat
- Partenariat entre le shop Cycle Beraud Fréjus et l'antenne pour la mise en place des Meet-Ride

Quelques chiffres :

- 1 vidéo réalisée par le youtubeur « VTT Plaisir » (Nicolas Baratero) vue 2900 fois
- 1 vidéo réalisée par le mécène Tribesportgroup (en cours de finition)
- Une dizaine de clubs adhérents
- 82 adhérents sur le 83+06

Référents : Yvan Grasso, Eric Mouton, Bernard Mouvet & Patrick Pavesi

Projets 2022 :

- Mise en forme d'un flyer « les règles de base pour circuler en pleine nature » pour distribution par les shops (à démarcher) aux néo-pratiquants
- Réflexion autour de l'embauche de petites équipes de services civiques pour interventions/mise à disposition des territoires
- 3 autres MeetRide prévus, 2 d'ici l'été 2022
- Fidélisation et augmentation du nombre d'adhérents individuels et clubs/assos + valorisation du produit assurance
- Rencontres par territoires des représentants clubs adhérents et/ ou sympathisants pour les accompagner ou mieux les renseigner
- Accompagnement pour la concrétisation des projets EnDurable
- Participation à un groupe de travail sur l'Estérel pour la création des parcours vtt
- Participation à un groupe de travail pour la mise en œuvre du schéma d'accueil des pratiquants sur le massif de la Sainte Baume
- Relance de la Newsletter

Antenne Tarentaise

Réalisations 2021 :

- Du 17 au 25 avril, participation à l'opération « Les confinés des sentiers » organisée par la commune de Bourg St Maurice.
  4 journées d'entretien de sentiers sur différents secteurs de Bourg St Maurice. Journées d'en tretien de sentier avec les associations, les habitants des villages.
  15 à 20 participants par journée.
- Samedi 8 mai, participation à une journée d'entretien de sentier organisée par la commune de Ste Foy Tarentaise.
- Samedi 5 juin, organisation d'une journée d'entretien de sentier en partenariat avec la commune de Séez dans le cadre de l'opération « Séez Clean », 20 participants
- 12 et 13 juin, stand et animation sur le salon du « Winter Film Festival » à Bourg St Maurice, merci à Iona et Steven Mc Donald pour leur participation.
- Juillet, mise en place de la signalétique MBF sur les communes de Peisey-Nancroix et Bourg St Maurice.
- Samedi 18 septembre, organisation d'entretien d'une piste VTT avec la commune de Peisey-Nancroix
- Intégration à la CDESI 73

Référent : Yvan Bonin, Emily Horridge, Vivek Kirpalani, Iona MacDonald & Michel Tardivel

Projets 2022 :

- Organisation de journées d'entretien de sentiers en collaboration avec les communes.
- Apport de conseils aux collectivités dans le développement de l'activité VTT
- Soutenir l'organisation d'un événement Endurable (Coupe de France Enduro)
- Elargir la mise en place de la signalétique MBF Endurable

Antenne Monts du Lyonnais

Réalisations 2021 :

- Janvier 2021 = Communication auprès des administrations, acteurs locaux de la création de l'antenne Monts du lyonnais.
- De février à Juin 2021 : Aide au montage d'un dossier visant au développement d'un espace dédié aux sports outdoor sur le site de la Sarra à Lyon centre.
- Mars 2021 = Organisation d'une journée entretien des sentiers en collaboration avec l'association Randossage et la participation d'environ 30 personnes.
- Octobre 2021 = Arrivée de nouveaux bénévoles au sein de l'antenne : Romain Straub et Benjamin Teyssier

Référents: Marc Dominici, Nicolas Hernandez, Philippe Bronn

Projets 2022 :

- Consolider la création de l'antenne en impliquant les acteurs locaux clubs, magasins, … dans la vision MBF du bien vivre ensemble.
- Participation aux débats à venir avec les mairies de Pollionnay et Courzieu sur l'officialisation des traces existantes.
- Suite du projet de la Sara
- Organisation d'un nouveau nettoyage de grande ampleur sur sentiers au mois de Mars.
- Organisation d'un nettoyage aux abords des routes des monts du lyonnais lors du world clean up day le 17 Septembre 2022

Antenne Haut-Languedoc

Réalisations 2021 :

- Finalisation du guide Endurable - Vélo Caroux.

Une année marquée par les soucis sur des aménagements ou utilisation de sentiers sans autorisation la fin du « vivons tranquilles vivons cachés » . Strava et les réseaux sociaux mettent à la lumière les pratiques…

- Interventions échanges sur des secteurs autour de l'antenne

La Clape (11)

Montagne Alaric sud Est Carcassonne – arrêté mairie Moux (11). dénoncé par le préfet de l'Aude.

Foret Buzet nord Toulouse

Foret Ossun (65) interdiction VTT Cheval moto.

Travail avec département de l'Hérault, Site tourisme34 info MBF, page MBF dans VTOPO 34.

Nos secteurs

- Tarn – Brassac

5 samedis sur les sentiers. Préparation avec Brassac Lacaune VTT de l'organisation de l'enduro XCross Mai 2021.

- Tarn - Black Mountain Riders – Labruguière

4 chantiers collectifs organisés sur les sentiers de la Forêt de Montaud (17 Kms de spéciales balisées) à Labruguière, ce fut l'occasion avec les bénévoles et adhérents (47 cette année) de partager une grillade ou un bon casse-croûte à chaque regroupement.

Présentation du projet de développement du VTT enduro sur la commune de Labruguière, à la nouvelle équipe municipale, pour baliser 25 km de spéciales supplémentaires, manque de réactivité de la part du maire et ses élus.

Participation réunions avec commune et ONF gestion des sentiers, circulation avec ONF

- Montagne Noire Cabardès - Aude

Club ATAC brigades vertes pour suivi entretien des sentiers de l'espace VTT et préparation Cap Nore. Tous les samedis une équipe de bénévoles sur les tracés.

Sensibilisation dans le cadre de l'école de cyclisme de l'ATAC des jeunes à l'entretien des sentiers et respect de la nature. Ramassage des déchets, préparation des sentiers pour endurance et challenges des écoles de vélos.

Référents : Bruno Adjnik & Benoit Milhau pour l'Aude, Marie-Paule Galy-Guiraud, Luc Guiraud, Dominique Cadenat & Grégory Raymond pour l'Hérault, Thierry Jalbaud & Yannick Saulnier pour le Tarn

Projets 2022 :

- AGIR Chantiers sur secteurs, chantier TCOYT 2022

Préparation de l'enduro Brassac lien Label Endurable – Enduro Série du 20 au 22 Mai

Formations « Sentiers » sur de nouveaux secteurs .

Tournage « Bikelive » les 4 essentiels entretiens sentiers.

Aragon ATAC Travail avec offices de tourisme montagne noire et agglo Carcassonne pour pérenniser site vtt et création de nouveaux parcours balisés donc officiels.

Brassac, travail avec la communauté de communes pour la refonte du site vtt Hautes Terres d'Oc ; prise en charge de l'entretien de sentiers, rachat du balisage, pérenniser les circuits inscription au PDIPR.

Labruguière, suivi dossier plan circulation Commune/ONF

- SENSIBILISER

Travail pour mettre plus de magasins en lien avec l'antenne travail sur des partenariats matériels.

Participations réunions : CDESI (11, 34 et 81), Parc Naturel du Haut Languedoc, commissions communauté d'agglomérations ou communes, forêts privées et ONF, Fédération de chasse…

- ROULER Sorties VTT pour faire découvrir les nouvelles traces officielles

Antenne Vaucluse

Réalisations 2021 :

- Organisation présentation de l'antenne MBF Vaucluse aux clubs, partenaires, institutions et à la presse (Article dans La Provence).
- Création de la Page Facebook MBF antenne Vaucluse
- Entretien d'une portion de la GTV (Grande Traversée du Vaucluse), en collaboration avec le Club VTT EGOBIKE et la PNR du Luberon à Saint Saturnin d'Apt le samedi 18 septembre 12 participants du club
- Volontariat sur les épreuves raid GRAVEL du 23 et 24 octobre (2 membres de l'antenne + 12 personnes du club organisateur adhérents MBF).
- Volontariat sur les épreuves raid VTT TransVauclusienne du 30 et 31 octobre (3 membres de l'antenne + 14 personnes du club organisateur adhérents MBF).
- Collaboration avec le Club VTT de Pertuis, sensibilisation à l'esprit MBF
- Organisation d'une rando « VTT Vignes » éco-responsable, engagée MBF.

Référents : Olivier Bruneau, Olivier Musset, Christine Moisset & Ghislaine Carvin

Projets 2022 :

Pareil mais en mieux, sans covid et avec plus de clubs soutenus.

- Mailing auprès des adhérents particuliers du Vaucluse pour dynamiser le réseau et les clubs.
- Organisation de rassemblements Meet and Ride.
- Organisation ,entretien et création de sentiers sur domaine privé de l'ESAT du Grand Réal (La Bourguette, Centre pour Autistes).
- Aide à l'entretien des sentiers pour la Rando du mur de la peste du club de Lagnes, avec mécénat des magasins La PEDALERIE.

Antenne Fontainebleau

Réalisations 2021 :

- Aucune journée d'action terrain ou d'entretien organisée en 2021.
- Cette année a davantage été consacrée à des réunions téléphoniques, en visio ou en présentiel avec l'ONF pour faire avancer notre cause.
- Ces échanges ont permis de garder le lien et surtout mettre en place des actions et projets pour l'année à venir.

Référent : Emmanuel Buron

Projets 2022 :

- Réalisation des vidéos pédagogiques. Elles seront destinées à diffuser des messages de bonnes pratiques aux pratiquants VTT locaux. Finalisation des vidéos estimées pour le printemps.
- Signature de la convention locale entre l'agence ONF de Fontainebleau et l'antenne MBF Fontainebleau. Elle confortera notre place d'interlocuteur reconnu pour la pratique du VTT. Nous espérons que l'arrivée d'une nouvelle directrice de l'agence ONF IDF Sud-Est ne remettra pas en cause ce projet.
- En partenariat avec l'agence ONF, cartographie des sentiers fragiles/sensibles. A l'issue de ces diagnostics et en concertation avec l'ONF et les associations de randonneurs, certaines portions pourront être interdites aux vélos. Si nécessaire et/ou possible, des travaux de renforcement ou des diverticules seront créés via des actions terrains avec des bénévoles.
- Aide à la création de l'association de gestion du spot de Free Ride du Mont Ussy. Cette organisation permettra de répartir la responsabilité juridique et l'entretien du site entre l'ONF et cette association. Une convention de partenariat sera signée.

Relais Aix-les-Bains

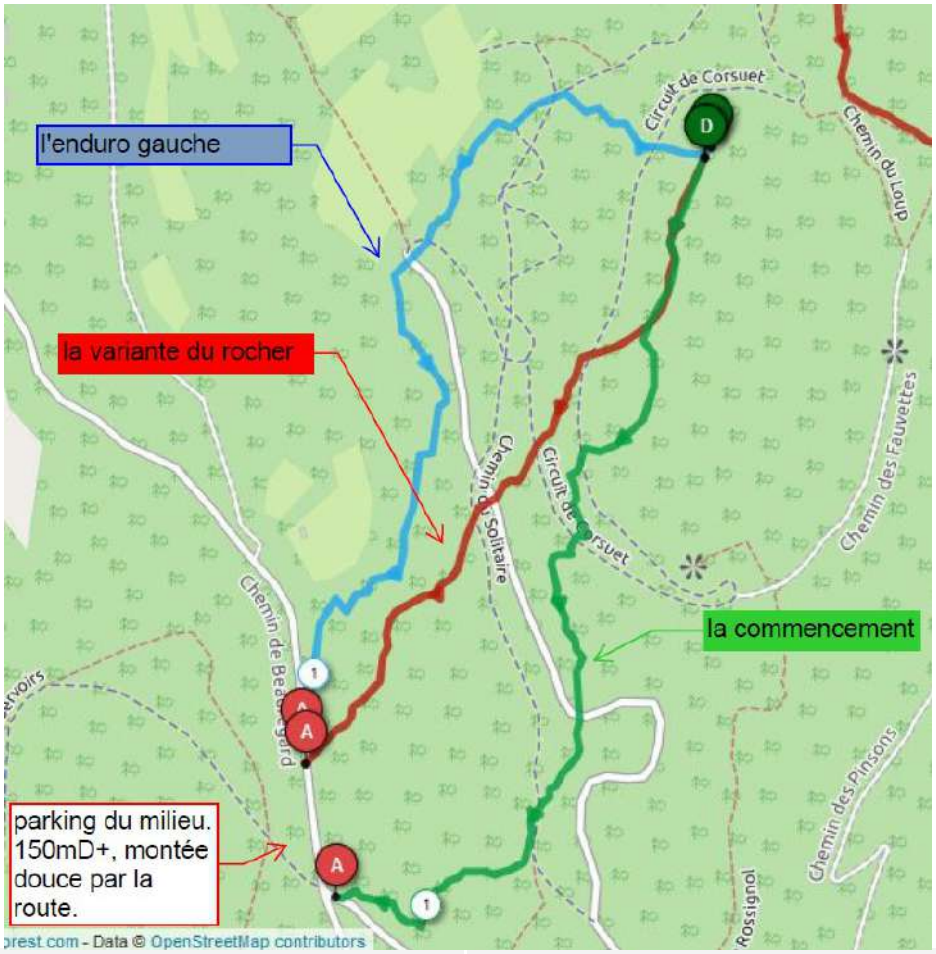

Réalisations 2021 :

- Participation au TCOYT 2021 le 16 mai 2021
- Modification d'une piste du Corsuet bike center : création d'un nouveau sentier pour éviter de circuler sur un chemin de randonnée fréquenté entre début mai et fin juillet
- Entretien des pistes de Corsuet toute l'année
- Rencontre avec les élus pour 3 projets : pumptrack d'Aix les bains, officialisation des pistes du Corsuet bike center, plan mobilité douce Grand Lac

Projets 2022 :

- Finalisation du balisage des pistes du Corsuet Bike center
- Entretien des pistes du Corsuet bike center
- Modification d'une piste du Corsuet bike center
- Participation aux discussions liés au projet Pumptrack d'Aix les bains

Référent : Vivien Masurier, Guillaume Larbeyou, Louis Jeandel & Hugo Pigeon

Relais Doubs

Réalisations 2021 :

- L'objectif de cette première année était la création sur le Val de Morteau de deux circuits VTT: un vert de 5km et un bleu de 10km Nous ne disposons pas de parcours faciles officiels et cela est un premier frein au développement et à l'accès de la découverte du VTT sur notre territoire. L'objectif est d'arriver à officialiser les circuits au printemps 2022. Courant Septembre, nous recevons l'approbation et le soutien de la commission tourisme de la CC du val de Morteau. A ce jour, les autorisations et conventions sont envoyées aux différents propriétaires.

Projets 2022 :

- Sur le val de Morteau, nous souhaitons continuer sur cette dynamique. Créer et surtout mettre à jour les circuits VTT FFC existants qui sont par secteurs obsolètes.
- Intégrer si possible la signalétique MBF sur les sentiers partagée et au début des parcours.
- Rester en contact avec le département du Doubs sur l'étude du VTT sur le territoire.
- Par la suite, des itinéraires VAE et enduro pourront voir le jour.

Référents : Mélanie Pugin & Romuald Philippot

Relais Metz

Réalisations 2021 :

- Rapprochement avec les services de Metz Métropole pour la gestion du Mont Saint Quentin.
- Réunion avec Metz Métropole, l'ONF, Natura 2000, Arnaud Masson (MBF) et le Maire de Lessy le 26 mai 2021.
- Divers chantiers de nettoyage des sentiers sur les communes de Lessy Rozérieulles et Châtel Saint Germain.
- Un chantier de nettoyage du crapauduc de Lessy le 13 mars 2021
- WE Nettoyage du 23 et 24 janvier 2021 : 90 personnes...

Projets 2022 :

- Se rapprocher de l'AAPPAN (association qui participe à la gestion du Mont Saint Quentin) pour participer aux débats sur le respect du site.
- Participer à des actions de suivi et de vigilance sur le Mont Saint-Quentin.
- Chantiers de nettoyage du crapauduc, des différents sentiers sur les trois communes habituelles.
- Poursuite des discussions avec les différents acteurs pour conserver tous les sentiers partagés.

Référents : Benoît Mallet, Grégory Sieja & Henri Decker

Relais Montagne de Reims

Réalisations 2021 :

- 14 mai 2021, à Sermiers, participation de à un shooting photo pour le Grand Reims
- 29 Mai 2021, à Sermiers/Sacy, opération nettoyage/réhabilitation des tracés et réfection/consolidation balisage de deux circuits du Parc Naturel Régional de Montagne de Reims (PNRMR).
- 21 Juillet 2021 à Sacy, participation à un tournage porté par le PNRMR pour la promotion d'une pratique durable et responsable
- 24, 25 et 26 septembre 2021, à Villers Marmery, participation aux Virades de l'Espoir en tant qu'association support.

Projets 2022 :

- Convention de relais avec le PNRMR en vue d'assurer une veille sur 68km de circuits VTT.
- Printemps 2022 : Participation au comité de pilotage « forêt d'exception ».
- Avril/Mai 2022 : TCOYT en collaboration avec le PNRMR (réhabilitation sentiers VTT
- vallée de l'Ardre)
- Printemps 2022 /Eté 2022 : Mise en place des « brigades vertes » sur les circuits du PNRMR suite à convention (2 à 3 passages par circuit)
- Septembre 2022 : Participation en tant qu'association support aux Virades de l'Espoir

Référents : Nicolas Renaud, André Martin, Anthony Joubert, Thibault Le Mailloux

NOS MÉCÉNES 2021

La Région Auvergne-Rhône-Alpes
isère LE DÉPARTEMENT
Liberté • Égalité • Fraternité RÉPUBLIQUE FRANÇAISE MINISTÈRE DES SPORTS
SEINE & MARNE 77 LE DÉPARTEMENT

SPECIALIZED
LAPIERRE
ROCKRIDER
Probikeshop
FLYER
PUREAGENCY
BOSCH
landshare
SANTA CRUZ
SHIMANO
MOUSTACHE BIKES
1% FOR THE PLANET BÉNÉFICIAIRE
MB RACE
tribe SPORT GROUP
RaceCompany
DT SWISS
IFV institut de formation du élo
Pep's Spirit
ROC D'AZUR
URGE PRO CO. bikeproducts
OUTDOORSPORTSVALLEY.ORG OSV
UNION SPORT & CYCLE
MTB EVENTS
MCF

Mountain Bikers FOUNDATION

www.mbf-france.fr

Mountain Bikers Foundation / Maison du Tourisme / 14 rue de la République / 38000 GRENOBLE

Tél. : **09.51.13.81.84 /** Mail : info@mbf-france.fr